盛京時報

休刊日…中日大祭日禮拜之日翌
大正三年陰八月二十八日 陽十月十八日
本埠價目(每張銅幣五枚每月七角五 外埠郵寄每月九角半年五元全年九元五)
告白刊例(一行五號字十六字起碼登一日每行四角登長期刊資面議)
發行人 佐藤善雄
編輯人 菊池貞二
印刷人 山本竹松
發行所 奉天大西門外大什字街路北 盛京時報社
電話 日二二番 中一六八

張上將軍在第三次中日記者大會祝詞

天啓殺機。六合紛紜。國拘情瞀。群言絲棼。傳聞異辭。相爲旅距。小隙大釁。道貴豫禦。璅璅諸彥。輿論之宗。剏訛辨惑。正義是從。鼓吹大同。蕩滌暴戾。俟其韡而。貴會萬歲。中日新聞記者大會萬歲。

張錫鑾 敬祝

吉林孟巡按祝詞

維中華民國日本大正三年十月十七十八兩日。爲東三省中日記者大會。就奉垣舉行第三次會議。聚兩國記者爲一堂之集合。憲彝愁聽之餘。不禁起無窮希望。謹爲之祝曰。報紙者言論者事實之母也。報紙者輿論之代表也。在文明先進各邦。國家之政治。社會之風化。民情之趨向。莫不以報紙爲依歸。我國地廣人衆。敎育不普。報紙之効用。日漸偉大。我東省言論界逐漸發展。不拘々業務之進行。更努于感情之聯絡。本三同之大義。爲一致之主張。華和民族。一爐共冶。如兄如弟。如賓如友。此社交之有賴于報紙者一也。民情和洽。邦誼敦篤。主權則互爲尊重。實利則互爲保護。有謙讓無紛爭。大同之化。博愛之義。于是兆其端。而言論扶助之。此國交之有賴于報紙者二也。夫希望世界和平者。必希望東亞和平。惟中日兩國是賴。東三省南與日本接壤。交通之繁。倍于他省。而輯穆邦交。通達國情。行此入手。亦最爲便利。今中日兩國記者。爲道义之集合。即于我兩國之國交社交。受無限福利。發起以來。春秋兩度。由一而再而三。精神上之浹洽。寧可以道理計。況將來而四而五。以至于無窮之集合正未有艾耶。中日記者諸君進步。中日兩國國民進步謹祝

署理吉林巡按使孟憲彝敬祝

祝特派交涉員祝詞

今日爲東三省中日新聞記者聯合會。第三屆大會開會之期。鄙人躬逢斯盛。曷勝榮幸。竊以東三省言論機關。自會聞成立以來。躍然有一日千里之勢。足徵諸君子宏議偉抱。遠瞻世界之潮流。近察地方之利弊。其於中日之間。所以紓讜論。聯感情。敦睦誼者。厥功甚偉。今中日兩國新聞記者。握手相親。躋躋一堂。融洽之情。於茲可見。伏維諸君子。本互相提携之盛心。造健全之輿論。作啓迪之良師。傳納一般人民之趨嚮於正軌。曉然於眞是直非之所在。以養成一種相敬相愛之美德。行將見中日人民之感情。愈見接近。有加無已。豈東三省人民之幸。抑亦兩國邦交之福也。東三省新聞記者聯合會萬歲

祝瀛元祝

善鄰振鐸

袁世凱題

項城袁氏

雜錄

可驚哉德國之報紙政策

近聞駐日之英國大使館所發表德國利用報紙之奇妙政策云近來德人注重用勾結世間各方面新聞紙之手段極力籌設縱操誘導之術暗施苦肉反間諸計以期顚倒擾惑各國輿論渾若伸張漫天巨網而欲以貨取主義買徧一般世上之新聞壟據倫敦電報所傳在歐洲開戰之數月以前由英國駐德大使科希蔭氏報告英國外務部者茲特誌之如左按今年二月間柏林所來之諸般報告德政府所籌設之種種增進其國外威望政策刻下對於某某等國已屢施譏捏之間言且浸潤既深竟使旁觀者不能駁辯其眞理並將斯等各國之許多新聞及電信事務悉籠絡於德人掌握中央日來德國外務部新聞局長審蔓博士復於外務部中發起一種秘密會議(未完)

收回紙幣之計畫

中央政府自粵券收回後即注意於東三省幣制財政部前派巢鳳岡督辦東三省官銀錢號意欲藉此以抑制各銀號發行鈔票之能力嗣又會同幣制局協派姚處長傳駒爲東三省財政視察員與巢督辦就近商榷次第進行令黑龍江分期收回辦法業已議定唯奉吉兩省因種種阻碍尚無効果查奉省向只有一官銀號發票最多後因黑龍江官銀號鈔票在奉省漸次流通乃復設立分號未幾而官商合辦之興業銀行商會所設之商業銀行藉口維持市面亦濫發紙幣携票之商民往往赴官銀號兌現奉省長官以票額過多恐應付不及致釀風潮曾電向財政部商准撥款百萬元以資救濟一面將官銀號鈔票查封七百萬元自歐洲戰事發生庫款支絀財政部允撥之款未能如數照付而興業銀行又任意發券數日之間發至一二三十萬元吉省鈔票雖不如奉省之多而永衡銀號所發官帖約折合小銀元一千五百萬元有奇前次齊巡按使與巢督辦議收回時擬將庫存現款五百萬元作爲收回之基本金一面復請財政部准發公債票五百萬並加以變賣官產開放站荒之入款亦可得五百萬有奇其計畫深爲財政部所贊成現已派濮青孫氏來吉出賣站地並聞巢督辦因幣制問題急待解決已與財政部商酌擬一計畫書呈請大總統採納云

雙十節夜之戒嚴(上海通訊)

▲前日爲雙十節恭逢國慶紀念詎料是晚上海南北軍警及行政各官廳急發緊要命令嚴督軍兵警巡加意戒嚴防範非常嚴密城廂內外巡士一律加派雙崗荷槍實彈梭巡探其戒嚴原因由於軍警各界接奉上峯飭知以亂黨希圖舉事云云茲特披露於下上海鄭鎭守使於國慶之前二日奉到馮軍督及統率辦事處等密飭略謂蜷伏各處之亂黨刻由密探偵悉若輩內容有定於國慶日之夜乘機起事擾亂地方秩序藉以謀亂之說既有所聞應由各該地方駐防軍警務於是晚嚴密防範萬勿疎懈云云又奉馮軍督等密電據探告近日亂黨所携之炸彈均從外洋潛運來華其炸彈製造之精巧實爲局外人所難察或將炸彈暗造於茶酒壺內藏於洋鐵食物罐瓶之內是以稽查頗非易易彼等無非一意破壞我國政大局希飭所屬軍警細爲偵查嚴密防範一面轉飭所管區域關卡凡遇船隻經過必須詳愼査驗始准放行等因鄭鎭守使奉飭後除密飭淞滬警察廳長徐君務于十號夜飭巡士荷槍實彈雙崗防外並站於八號午刻飭傳第七旅藏旅長壹團周團長第二三等營魏田高三營長及參軍團營各副官暨第六團龔團長十五團吳團長等到署會議防範辦法並將飭電示明諭令各按所管區域派佩兵械巡邏因此是夜爲始至昨日清晨爲止製造局一帶盤查行旅甚屬嚴密凡有途人倘在局門防卡等處站立駐足閒觀者軍兵見之無不立時驅逐入晚即下口令通知梭巡兵士彼此遇見須當互相詰問並禁阻商民不得在於防綫以內交通又在大局門北局門後局門等處扼要地方及西柵口西炮臺一帶安設機關鎗各一架以資防禦凡防綫以內之崗兵概派雙兵荷鎗實彈站巡藏旅長等各穿戒服佩帶軍刀手鎗均各通宵出巡督察官兵是否勤奮以昭周密而保治安詎至昨日黎明安靖無驚然地方居民已受驚不淺矣▲滬南海軍司令部亦於國慶之前二日密奉馮上將軍電令以亂黨近有圖謀本埠浦東江海軍兵艦之諸凡在日內禁止浦江民船不得夜行倘有船戶不遵禁令即得拘辦等因當由李總司令傳知津江停泊各兵艦長飭派水手兵士通宵瞭望如有民船行駛將近軍艦者立即開放空鎗禁阻行駛去後詎於前晚十點時有一民船由北黃浦開駛而來將近製造局浦面當由値班軍艦開放空鎗喝阻而來船因不明晰禁令依然徑南開行以致兩相誤會及至行近始得阻止

火險告白

啓者弊行經理火險已有年矣因今推廣交易起見左添承保 市貨 屋產 家私衣箱 煖房貨物等件凡遇不測立照即章賠償毫無延悞如蒙紳商賜顧者請移玉弊行面議可也茲于於保棧開列於左

保頭等平房	每壹千元	六元
保二等平房	每壹千元	八元
保頭等房內存貨	每壹千元	十元
保二等房內存貨		十二元

代理 明治火險公司
代理 日本火險公司
代理 共同火險公司
代理 東京火險公司

三井洋行 奉天大西關
電話 中國一五五號 日本二一二號 日本三一五號

往上海定期輪船廣告

神戶丸 十月廿四日(陰九月六日)正午

頭等票日金四十圓(一去)日金六四圓(來往)
二等票日金二十五圓 同 四十圓
三等票日金十圓
本事務所及在營口遼陽奉天鐵嶺長春各站均可發賣聯絡船車票

大連開每禮拜六
上海到每禮拜一
上海開每禮拜三
大連到每禮拜五

兩輪船現均備有無綫電以期通信迅捷而謀乘客之便利

南滿州鐵道株式會社
大連埠頭事務所

日本郵船會社瀛船廣告由大連埠頭起

相模丸 十月十八日(陰八月廿九日)往門司神戶橫濱
濟州丸 十月廿二日(陰九月初四日)往太沽牛莊

日本郵船會社代理店
三井洋行大連支店 電話(三一〇)(四六〇)
乘船票向本出張所自買如有客請至本所購買

自働車公司緊要之廣告

本公司自働車通行之地點共分三區茲特列乘車之簡章及車價于左以備衆覽

一區	自奉天火車站	至西塔西(郵政局西胡同)	半角
二區	自西塔西	至十間房(十字街)	半角
三區	至十間房	至小西邊門	半角

▲小西邊門以外各地點日內亦將開車
一、如自停留所以外乘車者無論距離之遠近悉收車價半角
一、車票由本公司及車夫隨時發賣
一、自奉天火車站至小西邊門約七分鐘即至

○自働車租價

一點中以內者	洋六元
使用半日者	洋十五元
使用一日者	洋二十五元

再本公司爲便利交通起見 諸君如需用時 請速通知當即遣人驅車前往決不致悞

奉天自働車公司主人謹白
奉天小西邊門內大街永信號 電話 日本(長)一三六番 中國分局一三六號

東亞之戰雲

▲庚子之亂聯軍入京▲就中德軍尤逞姦掠▲不但無知之德兵然▲德皇特派之堂堂窪爾的爾錫元帥亦竟衣冠大盜▲亂戰離京時將欽天監所置之監天儀掠奪回國▲置諸伯林公園以供衆覽▲國恥千秋曠神州之重器遂成異國之寶▲亂後清廷特派皇弟醇親王赴德謝罪▲德皇乃迫令拜跪叩頭侮辱備加▲聞德皇少年時誤蹶傷指血流不已▲彼乃呼呼謂今而異族之血悉出於體內▲按伊母係英公主▲是時英德感情漸惡▲意蓋欲見好於一般德人也▲其根性之刻薄狠毒▲渾身即是野心滅却人倫毫無顧忌可以想見▲宜哉中日兩國之漸將覺醒▲德皇親繪一圖描黃龍將吞白人之狀題爲黃禍▲煽惑歐人仇視亞種極力鼓吹無所不至欲滅絕黃種而後快▲頃讀德皇[illegible]膠督之最後詔勅載有我臣民決不得由此小德意志國退後一步有人若欲獲青島須用武力取之等語▲夫膠澳確係租地然德人眼中已無中國主權不言可喻▲德皇不僅東亞和平之擾亂者且世界之公敵人倫之蟊賊▲神人共怒環球皆惡之▲中華以仁義與日本爲任俠之國▲亞細亞是亞人之亞細亞也▲黃種起！亞人振!! 共驅此德賊而使出亞洲之外!!

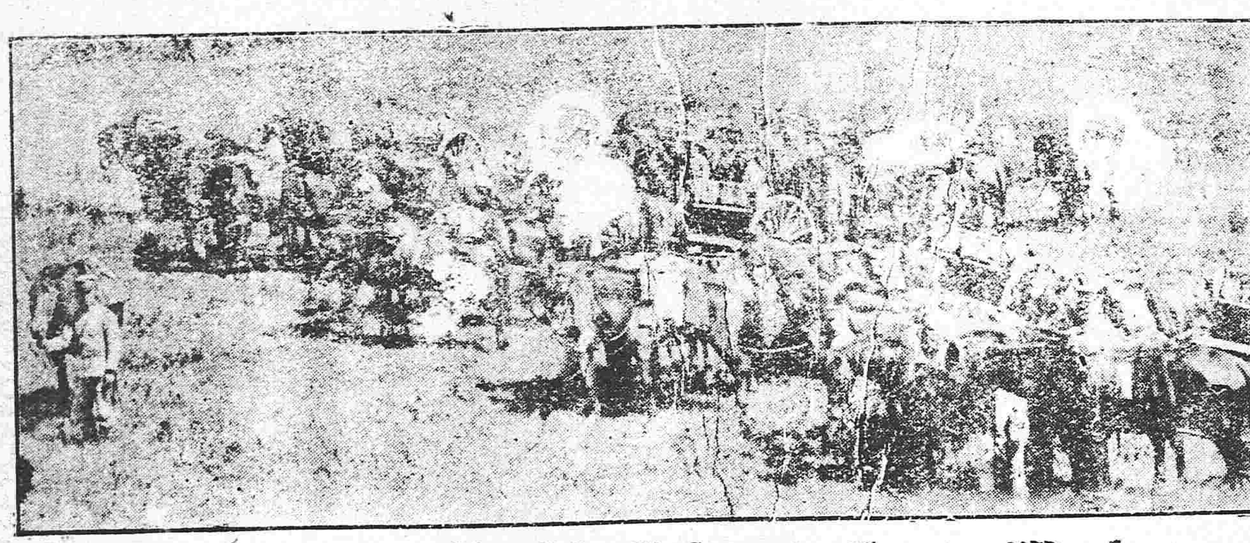

●日英聯合軍攻擊砲臺

十四日日英聯合艦隊向伊爾知斯灰泉角兩砲臺痛加轟擊該砲台之一部分因此破壞日軍飛行機亦駛赴灰泉角之上投擲炸彈且將砲彈達到之距離確實勘測而返此役英艦一人陣歿二人受傷日本艦隊則並無損害

●張店博山間之火車已通

山東鐵道濟南青州間業經開車張店博山間則於十五日開駛無阻

（以上濟南專電）

●日軍接收非戰員釋放之詳情

日軍軍使於十五日在青島接收非戰員及中立國人等情已誌昨電茲據詳電云是日午前十鐘時兩軍均停砲擊已而德軍々使率同駐青美領事與華人隨員德國教士德國婦人孩童等非交戰者二十人而抵東埠頭（距膠州東南約三里許在太河河口之左岸）日軍軍使亦偕庇護非交戰者之衛騎數名而來旋與中國中立委員會同了結一切手續且使非交戰之各人一併宣誓後完全收受聞該非戰員等由日軍用山東鐵道護送濟南再由津浦路送至天津始行釋放云

●十五日休戰二小時之狀態

十五日日軍容青島總督之請求休戰二鐘時當砲聲殷殷晝夜未曾已之間倏忽中止此間天地如死闃寂無聲足使人惹起最悲壯之感念兩軍將士慘不相語不知駐守孤城之瓦總督等之果抱如何感慨恐僅僅此小時遂成爲該總督最後安息時耶

●鐵道院預備派員辦理山東鐵路

山東鐵道訂於十一日間由日本鐵道院特派上級路員辦理一切並開站售票聞該鐵道院現下正在認眞遴員之際

（以上東京專電）

歐洲大動亂

英國艦隊總司令官葉利潘中將

●葡萄牙籌備出陣

葡萄牙國政府擬向德國佈告宣戰已於上星期五日頒布議會召集令該國之動員現正着着進行

●俄奧兩軍之激戰地點

俄奧兩軍現在普爾塞密滋爾至特尼惠斯河之線相下激戰

●聯軍猛攻德軍中央部隊

聯合軍中央部隊欲牽制德軍左翼對於德中央軍劇烈撲攻惟結果如何尙未可知

●德右翼襲攻聯軍左翼

德軍之右翼對於聯合軍之最左翼猛然襲攻該左翼漸形危險

●英國漁船誤觸水雷之消息

英國杜魯福漁船二隻有在北海誤觸水雷轟沈之說

●德軍佔領里爾市

里爾市爲德軍之所佔領

●瓦爾索之奧軍復形活動

瓦爾索漸瀕危險奧軍得德軍之援助聲勢復張

●俄德軍竟激戰於波蘭

俄德兩大軍現在波蘭激戰

（以上舊金山來電）

●德軍攜帶武器前進

據德國公報云德軍擬攻擊法國要塞攜帶一切攻城武器取道阿爾根高地南路前進法軍因此現正抵死捍禦

●德艦長已任爲土艦隊司令長官

據土京來電云德艦奎班號艦長任爲土耳其艦隊司令長官行將在黑海攻擊俄國艦隊

（以上倫敦來電）

●大戰於維須稀拉河左岸之勝敗觀

據十三日俄京發電云俄軍與德奧兩軍在維須稀拉河左岸大戰戰綫亘六十英里之遙續戰當及一星期之久奧軍已由預備兵補足現在克拉溝在德軍掩護之下行動進攻該地之俄軍退據羅特默透巴土因援軍已至與德奧軍對時不下按俄軍約二百六十万德奧軍約二百萬俄軍若獲捷則當直衝普禮斯羅之大要塞若遭挫則有失瓦爾索與喀里亞之虞

●德飛行機頻遭阻遏

德軍飛行機二隻赴瓦爾索之上雖投彈並不奏効就中一隻爲俄軍砲擊墜落矣又有塞伯林飛行船一隻遭俄哥薩克騎兵之狙擊墜於森林管駕該船之德兵均被擒獲

●聯軍佔領伊普爾市

聯合軍之左翼與德軍激戰之後竟將比國伊普爾市佔領聞魯亞市遭兩軍之奪還者已不僅一兩次

●德奧軍戰線之綿長

德奧軍對于俄軍之戰線自維斯齊俞拉河之上游經聖得尼斯的爾河至喀巴西安山脈

●荷政府處置比軍

比軍入荷蘭解除武裝者計二万荷政府已將其負傷兵解抵富爾斯土調治其餘均在阿利塞爾掩留

（以上紐約來電）

●奧兵不死於戰而死於病

奧塞普爾塞密滋爾失守之期迫在眉睫若該要塞之重要砲壘四五所已爲俄軍之所佔領且聞該要塞內虎列拉病甚爲猖獗奧兵罹是疾斃命者不可計數

●德軍運潛行艇於安土瓦布

德軍將潛航艇由陸路運至安土瓦布市蓋將襲攻英國艦隊也

●土政府通牒英義兩使撤退黑海商輪

據十日出刊之君斯坦丁堡報云土耳其政府致通諜於駐土英義兩國公使謂令停泊黑海及麻爾莫拉海之英義兩國商輪須速由該海撤退

（俄京來電）

●奧將遷都於印斯普爾克市

奧大利國倣一千八百四十八年之例將遷政府於印斯普爾克市

●俄德在奧塞交戰甚烈

俄軍擊退德軍於維司拉河之左岸現在普塞爾密滋爾之南兩軍交戰甚烈

（以上哈爾濱來電）

敬啓者本公司開辦一月有餘 廣川合飯庄特別

中外要聞

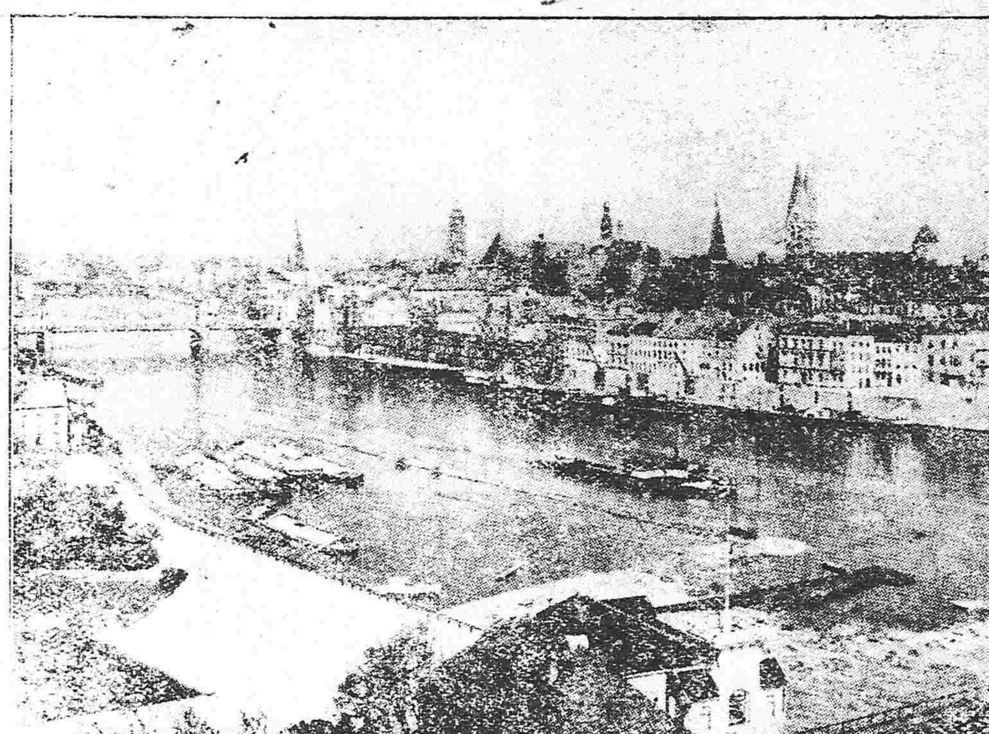
▲德國普列門市

●張少軒之對客談

日昨有人往訪此次來京之定武將軍張少軒於東安門內南河沿之寓所張氏垂髮辮戴便帽鬢眉濃厚一見令人知其爲軍人對客曰予（張氏自稱下仝）此次來京並非爲大總統所召蓋自去歲即想來京唯因土匪一時未能平定故未償所願近日適得機會因欲謁見袁大總統及宣統幼帝併訪舊知故有此一行實無政事上及軍事上之關係

予與袁大總統已會晤二次袁總統精神頗旺身體亦甚壯健予謁見大總統原無他故祇敘久別渴想之情又予所以謁見清皇帝者因已爲清朝之舊臣曾奉皇帝之命履任故今次來京必應晉謁一次以報告履任後之情形予因久不來京故近日來往酬酢頗極忙碌幾至日無暇晷曾一時頗危之民國現已基礎漸定今後自可享昇平之福矣

現時予之部下共有二萬餘外間或傳予部下之一部前往魯省或謂予此次來京即與袁總統商議一切即赴魯等語均屬誤傳予現擬于一星期後即由津浦鐵路歸任

關于予之髮辮外間有種種評論予所以現尙未剪髮者心中尙稍有考慮此次歸任致祭於祖宗之坟墓或剪或不剪現時不能定規云

●巴西使館成立之報告

中國向未遣公使駐紮巴西近因聯絡邦交起見中巴兩國新訂派使議約業由大總統任命劉式訓爲巴西公使茲聞劉公使業經抵巴多日與巴國政府接洽一切現已措置完妥關于中巴外交事項即行着手辦理劉公使報告書日內甫到外交部孫總長以巴西使館成立係創始事件擬轉呈大總統鑒核云

●教育部推廣大總統之訓學詞

袁大總統於國慶大典所授與小學諸生之訓詞共計六百三十餘言實爲堂堂煌煌之一篇大文章而且最與國民教育有至大之關係聞教育部湯總長已於日昨特將該訓詞電飭各省巡按使令各省教育當局之人員對於中小各學校生徒一律宣布並且推廣該訓詞眞意之所在以期大資國民教育之發達云

●程應匿居上海租界

八厘公債案重要人物程德全應德閎久傳不到以故平政院對于該案不能審理近查程應二人更匿居上海租界希圖躲避該院周少樸院長昨日咨請外交部照會上海領袖總領事簽票飭提以便解京質訊云

●某要人之外交談

據政界要人某君所談凡一國之外交不可不與中外形勢及各方面事情互相關聯一切折衝圓滿進行以維持國家之利權及名譽此次對於山東問題外間多有激烈之論畢竟係淺見短慮不知自己實力之所致耳若中國一入戰事範圍必致危險環生自召瓜分之禍局外人士不通政機盲然忽激壯言大語以逞一時之快如彼參政院之質問外交失敗京中各報攻擊外交之懦弱推原厥故實由不通外交之實情疑心暗鬼發憤作言惟政府對於該質問之答覆自有理由無甚困難何則目下時代係總統制一切行政雖政事堂皆不負責任云云

●應還本年賠洋各欵之實情

日前外間盛傳本年應還賠欵洋欵業已還清茲經確實調查並無其事惟外人抵還賠洋各欵現頗減收欲扣留塩稅餘欵以資彌補經政府與之交涉議仍按月撥塩稅百萬俟至年底如果關稅實有不足再由鹽稅餘欵撥二百萬兩以爲抵補此項交涉刻將就緒云

●禁止登載外交秘密事件●

頃聞內務部通飭京師各報館凡關于參政院秘密會議及恰克圖會議事件禁止登載以示愼重云

●王治馨案辯論終結

王治馨受賄枉法一案經大理院連次審訊於前日開始辯論於昨日又繼續辯論檢察長確認岳魁借欵爲行賄並以張湘坡爲證人潘毓桂與史久延有勒捐牙行稅及保護費等枉法罪審判長先令律師鄒鎔爲王辯護次由律師傳紹儒爲岳魁辯護云岳魁借錢自是借錢不能認爲行賄况張湘坡係岳魁之賬房惟因某事與岳魁生有嫌隙不能以有嫌隙人而作証人律師陶潤波又云張湘波之証人謂過付賄欵時伊未在塲然當有在塲人作証方能成爲事實辯論畢審判長遂問王治馨對於辯論有未盡之處否王答此案審判長當出以折服人心之判决否則即請隨便處理審判長又問岳魁有無未盡意思岳答律師已替辯明審判長又問潘毓桂有無話說潘答此案檢察官之起訴對於王治馨秘書郭則沄等則謂爲執行職權認爲免訴面各文件中皆有郭則沄之署名伊於此案既可免訴而我同伊係一職權當然亦屬無罪法庭於同一行爲不能稍有歧異云云審判長問畢遂宣告辯論終結至於判結日期尙未宣佈云

●李經羲電辭審計院長

丁振鐸氏逝世後其所遺之審計院長一席業經大總統特任李經羲氏繼任業已發表數日乃昨得政界確息李氏已有電呈大總統對於斯任力辭不就併稱現在因病擬赴滬就醫請即另補賢員免曠要職云云總統以此席業已派員暫署昨特電復其緩行來京則可萬勿再事固辭云

●成都重慶間之鐵路有望

據成都電云月之九日據某報載稱由舊鐵路公司申請於成都重慶間設立鐵路一節已經許可而袁總統則謂國家之債務必須付還

●各省報解之驗契稅數目

據財政部消息本年度舉辦之新稅以驗契稅成績最爲著載至九月底止各省報解之數除甘肅新疆未詳外已達一千四百二十九萬一千二百六十四元其各省之報解數如下直隸七十六萬四千二百元山東一百五十七萬零九百十四元山西六十八萬一千五百零五元河南七十四萬五千五百卅五元陝西五十八萬零三百二十七元湖北七十四萬二千三百元湖南六十九萬二千一百四十四元四川八十三萬二千三百二十元安徽五十五萬零三百七十九元江西六十一萬一千零六十一元江蘇八十七萬四千九百九十四元浙江九十八萬零二百零四元福建五十三萬二千三百零三元廣東一百零七萬五千九百元廣西三十四萬七千零四十九元雲南卅九萬零八百八十九元貴州廿八萬壹千壹百六十七圓奉天四十四萬三千四百五十六圓吉林二十一萬九千九百一十三圓黑龍江十七萬四千零五圓

●外交重要人物之一夕談

日前記者晤及外交界重要人物詢以中美日三國之感情外間多有種種諸傳究竟此等風說有無影響據云歐陸戰爭已影響全球中美兩國會迭次設法解和若中美日三國另生惡感如外間所傳則將來决烈歐美亞三大洲俱爲戰塲其爲禍害將何如此等全屬子虛之說稍明外交大勢者皆知其必無之理并云近日仲裁條約成立後中美日三國之感情益覺親密云

●導淮借欵延擱之近狀

近年以來淮河淤淺一經盛漲則兩岸漫溢洪澤湖既不能容下游一帶無歲無其魚之歎前農商總長張季直君積十餘年之研究知非大爲修浚江北等處永無平成之日迨張總長工商全國水利是其專責對於國家對於桑梓對於平日之政見皆應有所表見以登斯民於衽席緣是呈准設立全國水利局張兼充局之督辦焉設局後値江北水災開宗明義即注目於導淮計劃以無欵故遂有借入外債施工之議乃以國是初定外人之輸入債欵者皆注集政治一方對此河工竟無人承借於是始不得已而派員遊說於美十字會以慈善兩字爲前題幾經商懇遂得該會駐滬會員之首肯而駐京美使亦一力贊助雖然該會既以此借欵視爲一種慈善行爲故對於工程上預察之點非常注意曾經派出河工專家赴淮實地查勘後始完全贊成而派該原勘美員回國與總會協商籌資辦法一經該總會之認可此項借欵即可告成而此回江北一帶災民流離失所災區太廣無法賑撫江蘇齊巡按使因水利局有借欵修濬以工代賑之議深以久無音耗爲懇特電水利局詢問此事並請張督辦勉力圖成以救垂斃之災民張氏接電後以借欵合同尙未正式簽訂開工尙需時日現擬不再在京等候交卸總長篆務後即行出京至寧與齊巡按使面商進行辦法以期此事得以早日就緒云

●更鑄銀幣之計畫

更鑄銀幣改革幣制之一要項茲據最近消息幣制局梁總裁計畫自實行更鑄起即行限制行使牛銀並由外交部向有約各國訂定各國商民同時在中國內地禁止收用更鑄分爲三期每期以一年爲率至更鑄之盈虧預算自第一期至第三期虧損總額約須一千二百餘萬元云

●不准各省糧食之禁運出境

政府以本年各省水旱蝗雹爲災收成歉薄之處不少正賴各省互相接濟藉有餘以補不足然各省多有因此之故禁糧出境者夫禁糧出口爲防國內之民食固屬正當辦法若省與省販運雖有省界之分然同係國家之版圖同爲民國之人民何得强分畛域閉日昨特分電各省巡按使除出口糧食查照情形仍可爲隨時禁止外凡在國以內者不得禁運出境以期全國糧價可劑均平全國民食賴以維持云

●徒刑改遣施行細則之邀准

司法部近以徒刑改遣一條已决定實行近特擬訂該條例施行細則呈請大總統鑒核當奉批復謂徒刑改遣條例施行細則尙屬妥協惟第六條第十四條順天各屬字樣應改爲京兆尹各屬第十五條護送犯人以十名爲一起僅派軍隊二名沿途恐防護不力應改爲派軍隊四名第二十四條第三項之下應加一項犯人中途逃亡護送軍隊如有賄縱情弊由該地方官查明詳咨究辦第二十六條護送軍隊患病死亡由此地方官查實加派巡警護送犯人到配等語地方巡警只能各在本境接遞協護若責其護送到配殊有未宜應改爲護送軍隊如有患病或死亡者迅速報明管轄或最近之地方官查實知照就近駐紮軍隊派兵接送餘如所擬辦理即由該部與交通部商定辦法通行各省云

●江北流民之窮兇

江北地方迭遭旱水災民轉徙結隊成群寗蘇等處所在多有地方官商遇此窮黎無不妥爲賑濟或遣送出境爲地方治安計固當如斯也無如此等流民既已團結其中良莠不齊隨在皆能生事月前蘇州西津橋河山地方竟發現盜竊坟墓樹木等案地方官以該民人多勢衆不易懲治遂未認眞懲辦致該流民益見滋肆聞不日將有人呈稟內務部請電江蘇巡按使飭縣處分以保墓中骸骨而維治安云

●德鐙閹割英法俘虜之實據

據美國某報登載英人斯賓塞爾哀迪居外交界二十餘年曾任駐俄英使署參議並代理大使旋任駐阿根廷羅馬尼亞等國公使於歐洲開戰以後改駐法國辦理紅十字會事宜頗能實地調查戰時於受傷兵士以及證人探詢甚便據云德兵俘虜法人割舌繫足而倒懸之尤有慘不忍言者即將俘虜英法兵士刑以閹割並聞英國某軍醫云其被閹割之人棄置戰塲因流血過甚死者十分之九未死者多以不堪其苦設法自盡匪特對於男子如此殘暴即婦女亦施以最慘之刑現今英京倫敦紅十字會醫院有受之青年看護婦二人係被德兵將其卵巢割傷即使保全生命則終身亦成殘廢矣以上種種英國駐美大使所得報告亦復相同蓋德兵痛此殘忍手段顯係恐英法後起有人與敵也

小說

瑞露奇緣（二十三）

你的脈息漸微了 如何是好 忙把我扶至穿堂中一張長椅子上睡下 立刻去取了射水針 並藥水子來 替我打了一針 過了幾分鐘 又打了一針 我經了這兩針 才覺得冷氣退了 打到第三針後 身子鬆動了好些個 又過了二十分鐘 才能說話 化佛又從一個小瓶裏 倒出一粒兒紅丸藥 用溫水化了 叫我喝了 我只覺得其味甚苦 也不知道是甚麼藥 吃下之後 覺乎這個怪症候 居然盡退 我一轂轆 翻身坐起 問化佛道 你覺乎怎麼樣了沒有 化佛道 沒有 我起初還不信有此等怪事 但是如今親眼見你如此 也不得不信了 你且把方才受病的情形告訴我 我道 我在裡邊的時候兒 也沒覺乎怎麼樣 不想剛一走到門口兒 忽然覺的和電氣一般 就中了毒了 當時冷氣刺骨 渾身如同掉在冰窟窿兒裡一樣 化佛道 這個可也真是怪事 我向來還沒有見過哪 這我一定要進去 考查他一個水落石出 我忙拉住他道 你千萬不要再進去了 這間屋子 是鬼怪出沒之所 你不要去喪了性命 化佛笑道 你怎麼這麼如此的無用 一經挫折 性命還沒喪 先喪了進取的志氣 自古那些個發明家 要都像你這麼退縮不前 世界豈不長此黑暗了麼 現在我已合得解藥在此 你還怕甚麼 當時遂將合藥打針的法子告訴了我 翻身推門進去 不想方過了五分鐘的時候 他便開門出來 也突然大叫道 着了着了 拿針來 拿針來 我忙把他也扶在長奇子上 看他的神色 果然大變 一刻不如一刻 忙按着他所說的話 將藥水灌滿了一管子 打了一針 過了三分鐘 換了藥水 又打了一針 才見他說道 這怪來的真疾 實如電光一般 初時覺的遍体寒冷 簡直要凍死一般 後來就覺的頭暈眼花 腦袋彷彿要掉半個似的 心中亂跳 這個就是那位姑娘得病的徵候 當時我又給他化開一粒紅藥丸吃了 他當是遂挺身站起說道 好了好了 我査明這個怪症候的情狀 我便有了把握了 我們快去看看那姑娘去罷 說着遂一同上樓 見姑娘已經活過來了 化佛道 我再去拿幾樣兒東西去 說着一轉身又出去了 不上四五分鐘 又拿來一包藥 用溫水化好了 注入射水管內 在瑞露臂上 又打了一針 但見他死色漸退 神色復回 不一時他的呼吸也勻了 脈息也調了 我遂低聲兒問道 姑娘你認識我麼 瑞露小聲兒答道 認得 我現在是有了甚麼事了 我道 因爲你昨天晚上 忽然得了一個奇怪的症候 我和這位化佛醫生 到這兒來給你治來啦 化佛也問道 姑娘你現在覺乎怎麼樣 瑞露道 我覺乎渴的利害 化佛當時遂倒了一碗白蘭地酒和上水 給他喝了 姑娘當時居然能彀坐起 和我們說話了 我遂問道 姑娘你把你昨天晚上 和你會面的那個女子 他是個甚麼樣子 見面之後 是個甚麼情形 請你細細的說給我們聽聽 瑞露道 那女子來非爲別事 乃是給我送一個信來的 我道方才男爵夫人說 那個女子 是你叫的裁縫 瑞露道 起初我也當他是個裁縫哪 及至後來一看 敢情不是 我當時心中很爲驚異 並且我也沒見過那個女子 他渾身穿的是黑顏色的衣裳 面罩重紗 所以沒看出他是甚麼模樣兒來 他所傳的是個口信 當時還要回信 我遂到了書房裡 去取了箋紙信封兒 回到客廳 剛進門口兒 把箋紙一看 見上面不大乾淨 遂回身出去 想再換一張 不料剛跨出客廳 抖覺一霎之間 冷徹骨髓 四肢木僵 腦袋暈的受不了 剛想定一定神 忽覺眼前一黑 電光尽滅 當時身不自主 一交跌倒 此後便不省人事了 我道不但你一個人如此 我們幾個人 凡到客廳裡去的 都受過這個災了 瑞露聽完 不由一正道 異的麼 莫非是這間屋子作了怪了 我道依我看來 不是房子作怪 必是那個黑衣女子作怪（未完）

獅子牙粉

吾獅子牙粉果何故而能博各界如此之眞實信用及如此之廣大銷路哉

諸君勿疑此正爲吾獅子牙粉品質精良超群出衆極顯然明確之一代表者也常年賞用之諸大君子當可恍然

東京 大阪 名古屋

小林富次郎

恆泰金店廣告

本店開設大西關大什字街西路南朝北洋式門面收買荒金發賣足色赤金標金方頁當做銀首飾盃盤器皿俱全無不精巧多蒙各界諸君惠顧本店

五族赤金紋聘請名藝研究時式花樣工資格外克已

再者諸君如欲定做何式花樣議明至期萬無遲悞近有無恥之徒以低色混市各界諸君認明本店圖章爲據特此奉佈

中國電話一百二十號 本店謹啓

養腎內補丸

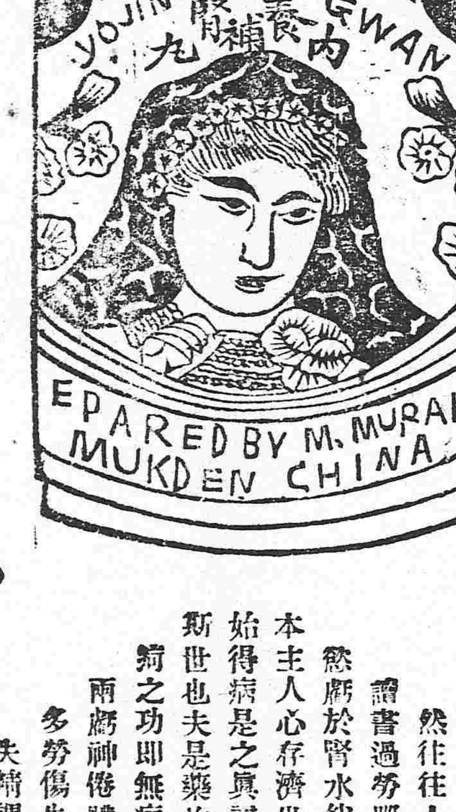

定價 三十日分 金貳圓五十錢 十二日分 金壹圓十二錢 五日分 金六十錢

定價 三十日分 一打 金廿五圓 十二日分 一打 金十二圓 五日分 一打 金六圓

▲延壽堂大藥房 總行 奉天鐘樓南大街 分行 奉天鐘樓北大街

人生於世以身爲主身體强則百事可作身體弱則一事難爲可見身體之强弱一生之榮辱係之矣所關不綦重哉 然往往人多失於檢束或思慮過度心血受損或讀書過勞腦筋受傷或用力過分害及四肢或放縱情慾虧於腎水徇於此不求保養之方實難期有健康之一日 本主人心存濟世不忍坐視是以博採東西醫理悉心研究數載始得病是之眞諦遂一治養腎內補丸聊作救人之寶筏精以供諸斯世也夫是藥詢係眞正材料効力甚大有病者服之固有除沉痾之功即無病者服之當更臻健康之効如先天不足氣血兩虧神倦体疲腰腿酸軟胸膈膨脹脾虛胃弱氣短痰多勞傷失血下元虛寒陽痿不舉精薄無力手淫失精調養不良其他諸勞百損五勞七傷等症無不奏效如神諸不信者嘗之試知 余言便之不謬也

▲各埠藥房出售 分行 長春城內北大街 分行 大連市伊勢町

老鵬牌 精製煉乳

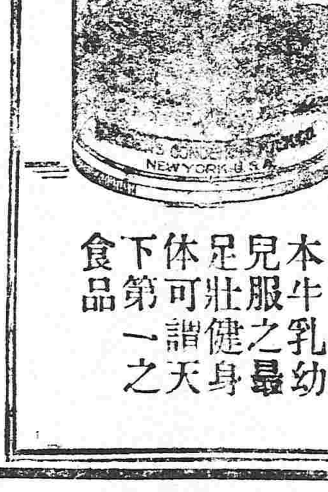

本牛乳幼兒服之最足壯健身体可謂天下第一之食品

鼓樓北德源布莊廣告

啓者本庄因遷住鼓樓北新租樓房有日貨架欄櫃俱行更換所有先前西式欄櫃貨架概行拆價出售如有用者請速臨敝庄面議可也此佈

中電話四百四十二号

山口運輸公司

啟者本公鐵路省神戶設立有歷經年 端代客轉運貨物各均糧石繼後北滿令司振興敝公司特於大連開設門面以及本致有支店祗因牛家屯站櫃頗街內於遙遠以辦事往返不諸君物便是此今在營口老爺閣街重新設立門面至於各城運送貨站上下均近甚順妥貨皆可易辦如蒙賜顧請爲面議

大連市監部通

支店出張所設在地 長春、公主嶺、四平街、開原、鐵嶺、奉天、遼陽、牛家屯、西營口、旅順、

左開各支店設在專用鐵路枝條 長春 公主嶺 四平街 開原

品質優良而色純白味絕美尙且緊力頗大因而適於製造麪、麵包、饅頭之類 美國極好所以製品能增其大量不但價廉而且其用途博大若夫燥位欲需求如此佳品請須使用下記數種美名嘖嘖之乾衆麪粉

黑公子牌

黃金錢牌

樹葉牌

黑洋人牌

紅麥穗牌

中華民國各處有販賣舖

都是於全球上各都邑被歡迎愛用並且承賞讚即不論老少無不知此名聲者實爲無比之佳品今若有未能知此名者則可謂世界上最不幸之人歟

白糖麪粉洋火海菜大報紙大豆豆餅雜穀貿易商

大連 增記洋行 電話長一五一番

本號開設在奉天大南門裏路西路北 籍當各埠京向匯項 兌換洋圓銀兩行鈔票匯

永清照相館

新到洋爐子俱全

美貌嬌容　華粧麗水

美顏水

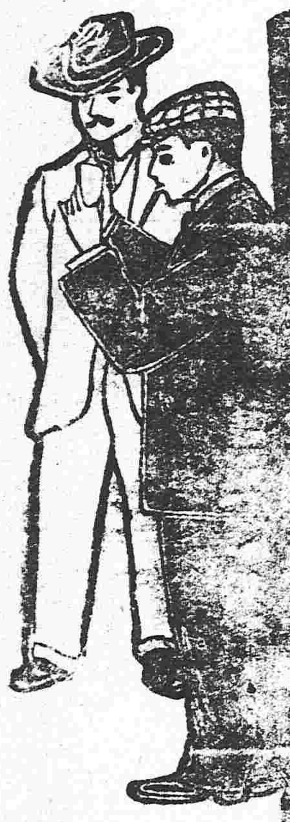

轉醜爲美
之美顏水
請速試之
用之速一日
增一日之艷

美顏水効用

▲顏色增艷美
▲皮膚生光澤
▲鮫臭虫之時
▲治面皰小瘡
防雲氣晦色
▲用以融化白
粉頗易擦敷

大日本大阪
桃谷順天館

滿洲總經理　奉天怡信洋行

仁丹

仁丹主效

●傷暑中寒 ●水土不服 ●酒醉船暈
●腹痛吐瀉 ●瘴痞溜飲 ●時行瘟疫
●卒中昏倒 ●頭痛目眩 ●虫蝕牙痛
●食積不消 ●精神鬱結 ●虛弱貧血
其外一切危急諸症俱服此丹能消毒除疫眞有起死回生之神效

仁丹價目

試服包……日金五錢
小包……仝拾錢（添呈洋鐵盒）
中包……仝貳拾五錢
大包……仝五拾錢
（添呈錦綴藥盒洋銀藥盒趣鏡藥盒其內一個隨意抽出）

●仁丹之絕倫無比出色

●仁丹係日本官立醫學大學堂教官醫學大博士三輪德寬先生暨井上善次郎先生兩大家嵩爲濟世救民之大義起見硏鑽考覈所大成之秘方

●仁丹揀撰精良貴重藥料係所悉神修合日本帝國大學堂藥學大博士古屋恒次郎先生就實査驗確認效驗在宏壯完全之仁丹大製藥廠嚴行監督虔修精製

●加之以日本陸海軍軍醫總監兩閣下各行實驗頒賜藥效確實之保證實爲寰球無二之常備神藥也

●無病之人與仁丹

●仁丹係官員軍人學士商工各界并凡紳士淑女以及交際場裡狹斜界裡諸君必携之靈藥

▲早晨起床 ▲喫飯飲酒 ▲喫煙前後
▲出游行旅 ▲上船搭車 ▲群衆熱鬧
▲讀書勤學 ▲從事職務 ▲演說談論
▲交際唱曲 ▲聽戲燕席 ▲惡疫流行

等時宜無論何人斷不可須臾離此仁丹實爲完善無缺之常備神藥也

▼各處大藥房洋廣貨舖均皆代售　賜顧仁人就近購取爲荷

大阪　森下博大藥房

俄商秋林洋行

啓者本行由哈爾濱分設在奉**鼓樓北大街**路東歷有年所有貨物**零售批發**並指定期貨均可隨意今特由本國運到各種**頂上毛氈**大哈拉毛泥**青口絨**斜文布哈機布雜**色印花布合斜子布**油漆布及縐頭食物各色洋酒**頂上香濱**草套地圖**白蘭地**開飯所用物品無一不備新到**眞正美人牙粉羅鍋香皂**雜色香皂各樣香水蜜油洗臉具**五金鐵器**開墾犁杖裁縫機器木匠應用器具厨房木鐵傢具俱全留聲機千里鏡西式皮靴皮鞋並有頂上小**芝蔴皮**底皮漆皮套靴雜色漆油各種**紙煙**各樣磁器**花素茶呼杯盤**一概俱全其餘種種貨物不及備載祁中外紳商加備乖靑一切價目無不格外克己恐未週知特此佈告

中國電話二百九十二號

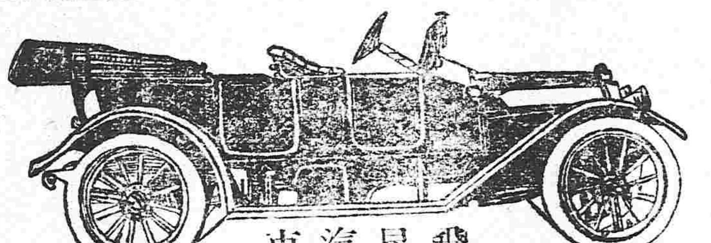

飛星瀛車

啓者本公司由西洋運來精美華飾之電氣瀛車出租以共衆乘遊遺此電車機器堅固飛行敏捷機關車手經驗多年駕駛遊行斷無失事而且無有一點動搖之處此車出租每點鐘價定小洋六元如有租至兩點鐘以上者在定價小算九五折每輛車能坐客七位一點鐘能行四十五英里本公司並有洋車與及洋車器具出租出賣並代修理洋車電氣瀛車倘蒙官商賜顧請移玉至本公司面議可也

奉天小西關太清宮西胡同　中國電話七百十號　日本電話六百卅三號

法商飛星瀛車公司

中日合辦　正隆銀行

總辦　安田善三郎

本行除照一般銀行例辦理一各切外尙注重項事宜如左

一所有辦理存欵務以親切叮嚀爲宗旨
一放貸及滙兌事宜務主簡捷以餉顧主
一凡放貸將各種公債票爲抵押者息率格外從廉
一凡各種公債票照市價從優交易
一兌換金銀小洋事宜照市價格外公道以廣招徠

大連大山通　電話長六八一番
旅順鯖江町　同分行　電話長一一五番
營口元神街　同分行　電話長二一二番
奉天小西關　同分行　電話長二五二番
長春東斜街　同分行　電話淸二一七番
開原大街　同分行　電話長六一一〇番

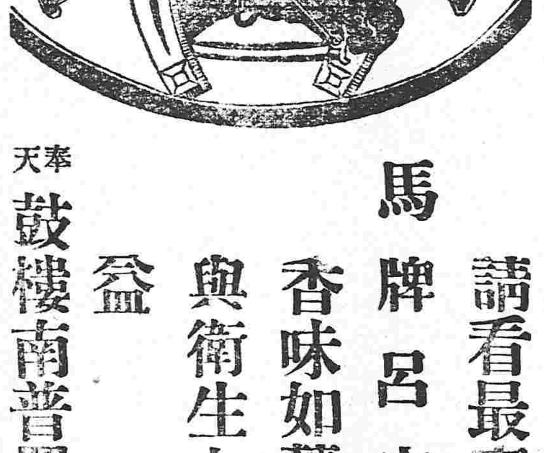

請看最高品之
馬牌呂宋香煙
香味如蘭吃之
與衛生大有裨益

奉天鼓樓南普羅煙公司白

●得染他人之病毒

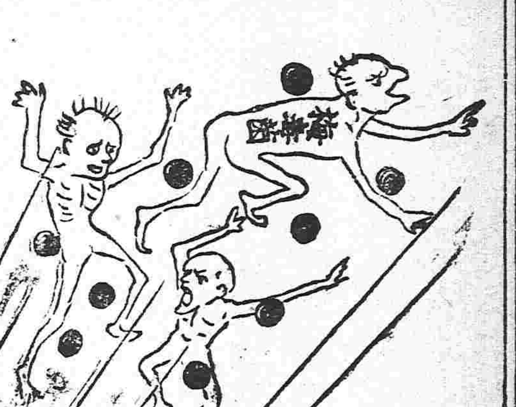

年來花柳之病盛行不休　今據專門醫士實心調查　計於百人之中乃有八十五人之多　凡受花柳病之情形　均在優遊快樂　而于不知不覺之間　感受其毒其中最易發者　即是白濁　其餘花柳之病　必遲遲而發生　或現出而于消退之後復由他部發作　則如頭痛眼朦　或脫毛髮或失聲音　或患咽喉　或生痔瘡以致身體困倦并其記憶乏力　坐立難安等之患　然則受了以上之病者雖遇專門醫士之明　如於未發之前　必無能診斷其是何種之毒症　予于此略爲說明於下假如有一妓女　先接某甲或得其白濁之毒次逢某乙相交　又逢其花柳之毒　豈不是甲乙兩人之毒　恰好混合而成于妓體之內乎　此毒爲某丙者　必受其混合之花柳毒　輕則即現重雖延遲無難免　致有以上所述之諸症　患病之人　雖辨細小之事　也覺精神疲倦飲食無味　凡愛遊諸君　切勿等閑視之今者幸有德國名醫　醫學博士哈郞氏精心研究發見花柳之病原　醫動醫學界上之偉人　指定醫學家最尊最重之驅毒上等藥材　配合爲丸名之曰哈郞滑血補身丸　無論輕重之花柳病　皆可服用其丸　按該丸藥驅除花柳淋毒根　唯一之靈劑藥到自然毒去　其輕病者連服二個禮拜　其重病者連服一個月　定可毒退　必無再發之憂　愛遊諸君勿疑勿疑　又婦人於受小水閉又名之曰尿管傷此病比之白帶頗重其流出之液乃濃如漿色帶靑藍或赤　其痛如針之刺　或有不覺其痛者此病男子之白濁無異　其毒乃由彼夫之所傳染　不可不爲早治之　然于治理之術　可即買哈郞滑血補身丸服之并時以溫水洗之　立即能驅其毒　可保子宮無虞　諸君欲購幸早爲計勿誤及身體是爲至緊要的

藥價　大洋二元六瓶十一元　小瓶洋一元二角六瓶六元五角

發售本舖　大阪淸水谷西之町　順和堂大藥房

總經理
天津旭街　張家口　開封　周家　山海關　營口　奉天四平街
東亞公司　中華大藥房　中法大藥房　松本大藥房　泰西大藥房　中西大藥房　大德生藥房
開原　長春東　鐵嶺敷樓　大連浪速町　漢口黃陂街　南島　安東中富街
三茂洋行　與亞大藥房　同合義　德記大藥房　中法大藥房　福順　東益增

▲本報添聘訪員▼

本報現擬添聘省城高等訪員數員以能採悉各界重要事實者爲合格如願充當請卽開具姓名住址投稿三日合卽披露按條給薪不合恕不作覆

編緝部啟

本館編輯部啟事

外埠各處訪員均鑒查近來寄稿或一星期併寄一次或兩三星期僅寄一次　諸君之有負職守多矣嗣後務望按日郵寄稿件並請勿以捕風捉影之談塞責是所切盼

東三省新聞

▲奉　天▼

中日記者大會開會詳誌

第三次東三省記者大會本日（十七日）假座小南門裡教育圖書館樓上開會各地出席者安東方面於午前六時五十五分抵車站大連方面於七時四十五分抵站長春方面于八時四十分蒞止駐奉中日記者每次均到車站迎接會員抵車時特放煙火以示歡迎會員均在車站休憩室暫憩日本會員分駐瀋陽館大星客棧常盤客棧中國會員分駐站前悅來棧天泰棧比至十鐘時會員均在車站前集會附屬馬鐵公司所備專車直到門裡卽換坐人力車前赴會場

會場門前設有彩門懸匾額並標有東三省中日記者大會會場字樣又懸掛中日兩國大旗一切設備盡善盡美樓上會場亦以各國國旗裝飾中央中日國旗交叉之所設有演壇另設來賓招待所列席會員大連二十三名營口遼陽奉天新民鐵嶺開原長春吉林安東暨其餘計八十餘名

十一鐘時開預備會午前十一時一同入席至十一點三十分皆同秀孝員宣布豫備會會議開會選舉議長仍依前例由主催地記者團之推荐仍以中島眞雄氏爲會長當經承諾中島氏列席以簡單之言語向各會員互相接洽酬應旋即選定赴將軍府及領事署之代表經議長指定泰東日報金子平吉及安東新報社長南部重造中國方面曉鐘報白曉峯營口新聞于精一氏（十八日）歡迎會之答辭委員復經議長指定上將軍公署爲金子平吉氏東三省公報王晉陽二氏領事署爲白曉峯南部重造二氏旋即演說殊堪注意此爲豫備會大概情形訪問委員代表大會乘自動車歷訪上將軍公署交涉署總領事署滿鐵公署各會員一同少息飲茶互相談話以聯情誼

仍有以參謀長庖代出巡消息

張上將軍奉簡命節制三省軍政一切應辦事務均與左右兩將軍往復電商現將籌辦冬防例應親赴兩省商辦一切惟歐洲戰局方殷又兼奉屬各地匪氣不靖遽爾出巡恐誤大局擬以參謀長張成秋庖代大約不久出發云（戎）

未來之遼瀋道尹

遼瀋道尹榮叔章氏日前呈請巡按使公署轉達中央免去本官已誌本報茲聞張兼巡按使擬即轉呈中央照准遺缺以現任政務廳任毓麟接充大約日內卽可發表（和）

注意田賦收入

經濟困難政費無出發行公債緩不濟急各縣下忙已屆開征令縣知事將現時征收情形二十日彙報一次俾便查核果能辦理合法輪將踴躍旗民各地田賦溢出常額者卽行詳請巡按使酌予請獎云（水）

飭令軍警注意遞解人犯

徒刑改遣業經實行用以疏通監獄而資實邊固爲當務之急然長途解送逃逸堪虞此項職任責在軍警稍一不愼貽患無窮張上將軍特飭令各軍警關於遞解人犯務須加意看護仿照前淸辦法此縣送至彼縣接收至配所爲止途中倘有變故卽行查明按法懲辦云（山）

商會總理赴京會議幣制

巡按使公署日前奉中央幣制局來文定期在京開幣制會議各省均于先期派員以便與議而謀幣制之改良當飭財政廳長遴選人才尅期赴京聞商會總理孫伯斛于星期六日通車去奉云（戎）

孟巡按咨緝律師

巡按使署准　林孟巡按秉初氏咨行謂該省延吉縣律師傅振東詐欺取財罪干新刑律三百八十二條未及傳案潛逃據關重要准如所請務望飭令所屬一體協緝云云（實）

張師長函請查護外僑

二十七師師長張雨亭氏以當此中立期間軍隊有保護僑商教堂之職務倘有貽誤國際攸關惟省內外教堂若干處僑商若干人國籍何屬師部無案可稽爰擬函請交涉員查明開單以便轉飭軍隊妥爲保護云（戎）

孫旅長代行師長職務

陸軍第二十七師張雨亭師長因太夫人週年祭期特向上將軍請假一星期回籍修墓師部職務重要不可無人主持委令孫賛堯旅長代拆代行免致曠誤業經批令照准矣（山）

變通審案制

高等審判廳廳長沈家彝氏以該廳積壓上訴未審及已審未結民刑案件甚多若仍遵合議庭行之並上告重案得臨時以職權增加推事爲五員第恐人少事繁無以達淸理積案之目的呈請法部覆令自八月以前受理各案准以獨任制速爲分審自後不得援以爲例云（戎）

添練機關槍隊

張上將軍近以陸軍部核定每省編練機關槍隊一團配置機關槍十八桿查奉省二十七八兩師之機關鎗隊不過數連機關鎗亦爲數無幾擬照部章分令兩師合練機關鎗隊一團飭陸軍務課籌議編練辦法並核計需款數目咨商陸軍部一俟覆電照准卽行着手云（滔）

籌設華蒙學校

洮昌道尹王耕木氏以該各屬蒙民雜處若非設有華蒙學校除去隔閡兼並收蓄無以普及教育而資融洽故已據情上呈巡按使署其所擬辦法極爲詳盡學款一項指開荒爲常年經費第未知巡按使如何批示焉（實）

禁種煙苗之嚴令

張兼巡按使昨接內務部朱總長公文謂近查奉省吸煙者尙多皆由不能斷絕煙苗之根株以致來源不絕茲特擬訂禁種煙苗辦法三條希卽轉飭所屬一體遵辦等情其條文大綱（一）特別加重私種煙苗者之罰並行連坐法（二）宜設臨時煙苗查禁機關（三）各縣發見煙苗卽將該知事撤任示儆當經張巡按使飭知各道尹各縣知事併一嚴查云（滔）

電謝嘉禾章

鎭安上將軍兼巡按使張金波氏蒞奉以來輯撫軍民不辭勞瘁經大總統給予一等嘉禾章日昨奉電聲謝一時各界人士齊至軍府道賀云（和）

▲遼　陽▼

商會派員晉省

遼陽商務分會前接省垣商務聯合會事務所函開本月十六日開特別會議本城商會已派商董張立岩君於是日十小時乘車晉省云

商會改選之期

商會會員已屆改選之期曾誌本報茲於十三日齊集本城各商戶開會投票選舉會員事畢於昨日又在商會投票推舉總理前總理李判璞君得票仍占多數當時在場參觀者及諸會員同聲賛成無不謂李君辦理會事悉心認眞諸多得法於商界前途不無裨益云

▲營　口▼

縣警察暫緩改組

遼瀋道所屬各縣之警察早擬遵照改組茲據政界消息巡按使以奉省所屬各縣時起胡匪搶掠鄉民僅賴各縣警務長率警勦捕若果遵新制改組將警務長裁撤何人能負率警擊匪之責故請准政府暫緩改組云

錢科長不願赴雲

日前雲南鹽務稽核所函請北京稽核總所擬調本埠稽核所徵收科科長錢向宸君充任該處一等徵稅官聞錢君力辭不願前往

▲安　東▼

齊知事奉委查災

日前鳳城縣以該屬三區水災詳請道尹派員查驗以資賑撫而郵民艱當經道尹批准特委新任安東縣知事齊鎭東君儁同原冊親往查勘惟齊君以接事日淺擬俟署中諸凡手續署有端倪始行擇日啓行云

▲牛　莊▼

提倡內國公債

募集公債章程早經頒布商民觀望不前牛鎭風氣蔽塞商民多不知公債票之利益昨經分治委員黃君瑤孫警察區官喬君子駿遂集各屯村長會首來埠會議善爲勸導詳加解釋使商民人等知此項債票與輸捐不同各界人民認願購買始形踴躍云

▲復　縣▼

引渡黨匪一律伏法

租界地大連前日集有股匪多數革黨竄寇混跡難處未知如何經日本官吏拘禁旋經巡按使偵悉交妥要協特派復縣知事蘇鼎銘君前赴連埠逕向日署要請引渡日公署當將該犯二十六人交出經蘇知事由連埠乘南滿流車至縣境瓦房店下車招集所屬防警各隊百餘人因係國事要犯沿路嚴加看管帶回縣公署立即審訊錄取供詞擬定十五日將取有確供二十四人一併鎗斃嗣因邀請瓦站參觀之日員來遲遂改由十六日行刑查該犯中相貌兇很者固不乏人而少年英俊者亦居多數若石某其人籍隸遼陽年甫二四具供則揮毫立就家音更灑脫千言恰悧慨慷大有可造惜其悞陷偏陂羅於法紀觀者無不欷歔

▲黑　山▼

卡員認眞

縣城鹽厘緝私分卡卡員富寶珩君以現居鹽斤暢銷之際飭巡差確實詳查以免遺漏蓋鹽厘爲國家課稅若不認眞查察何以整頓國稅由是可知該員之盡心職務焉矣

視學被撤之原因

黑山縣縣視學劉宗基被控已誌昨報茲聞劉鷗辰等以該視學抗違訓令推舉私人等情復稟控於縣知事當經批示劉視學宗基奉到明文未卽辭去縣視學之兼職迨被控後始邀集本城職教員援章公推又復先行汲引私人諸多不合暫將其正會長之職以馬所長代理縣視學之差以金事務員代理俟查明稟覆詳省公署備案等語噫該視學之悖謬如此足見其咎由自取焉矣

▲義　縣▼

兩次派員淸查緝私局

本報屢誌緝私局長陳沛彝弊罰款五千餘元在營口呈報者寥寥義邑公民在該局請將罰款數目宣示經營口派委陳某到義抽查陳某以小洋二百元爲委員壽又以二毛糕皮襖一身奉贈其他物件不勝枚舉十五號又由錦派來委員不知姓氏查覆稱聲是否有弊是日又有前幾次遞稟未露名之李蓉汀君向該委員面請將義被罰之戶前後所罰款目明白宣示否則不得爲之無弊特不知該員如何答覆耳

▲鐵　嶺▼

巡官捍衛有方

西區馬門子地方日前突來鬍匪十餘名經巡官潘兆甲偵知帶警往擊賊又竄至孫家窩堡巡警追至與賊對敵至六點鐘之久將賊擊走地方賴以無恙

佛教會定期開會

本邑中華佛教會定于十月二十日開通常會報告常年收支經費及研究會內應興應革各事宜云

▲長　春▼

催報學校職員表

勸學所日前奉到省城通令謂學務職教員之一覽表向係每年報部二次現在上學期表冊報部之期已屆務卽轉飭各校詳爲繕造赶速呈報以便彙齊轉報故勸學所當通知各校遵照提辦云

礦務監督赴奉之確因

鑛務署監督曹寶江氏日昨搭車赴奉探其原因緣近來有呈請在奉屬開掘銅煤各鑛者數名未悉曾否屬實有無妨碍故特赴奉面商張上將軍約三二日卽可回長云

▲吉　林▼

發起山東賑捐會

韓君登擧以現在山東濰縣等處水災甚鉅民不聊生常接山東友人來函言受天災人禍之慘狀不堪入目韓君不忍坐視同胞之疾苦擬在西關山東會館發起山東慈善賑捐會以救同胞而濟時艱云

▲哈爾濱▼

俄又徵兵

俄護軍營務處現又奉該政府電旨速將遠東沿綫居留民挑募助戰以作前敵後盾自十七歲起至四十五歲止均在應徵之列刻正調查僑哈俄民戶口再行徵集所有民戶多半老弱難已應徵云

募集公債

縣行政公署頃奉吉林孟巡按使令開內國公債業經省城政界邀集各界開會議定各機關先募集二十萬元惟各屬民風錮蔽多有不知公債之利益總須全賴各地方官紳勸導仰卽將該縣所勸募之情形集債之數目迅速呈復以憑酌量各屬繁盛區域分配數目云

酒捐助餉

哈爾濱俄董事以歐洲戰爭不止前敵之軍餉問題關係重要該會擬定籌捐辦法將哈埠俄界售酒之捐款全行加倍徵收以此款解赴前敵聊充餉需云

批　示

▲鎭安上將軍署批示

具稟人高錫九批　續稟與復文大相懸殊虛實均難偏信爾旣稱有證據可憑仰卽赴該管新統部証明理由代爲淸結一面仍候將原稟行知該新統令照此批

▲巡按使署批示

原具稟人姜永德等批　稟單均悉該民等地畝被前源豐公司私自出租以致不稼損失情形困苦自不待言現此案正在交涉之際將來解決以後該民等所受損失自應向索賠償所請先行賑恤之處礙難照准着卽靜候毋庸瀆此批

原具稟人僧人修智批　案已迭次飭縣查訊迄未據覆實屬玩延仰瀋陽縣知事迅卽遵照先今批示澈查訊辦毋再稽延切切此批稟抄發

原具稟人孟懷甲等批　稟悉查本公署改組後所有商人繳存鑛照費銀兩均經前實業司移交財政廳接收在案據稱前情候飭廳核發該商卽檢繳欵執據遵赴該廳具領可也此批

▲財政廳署批示

吳金財稟批　如稟更正兹將新契發還着卽覓保來廳具領惟查是項分領冊地業經本廳彙案行知原指地方官查冊更名併仰興京縣知准將該民吳廣財領名改爲吳金財以照核實副稟抄批發縣查照遵辦此批

郝進學稟批　稟悉查該民接買之房租佔官地所報面積四至是否相符翻蓋房屋有無妨碍交通該地向按何等租則交納仰候咨行　警察廳轉飭該管警署查勘明確再行核辦惟本城各項官產未歸本廳管理以前均由警察廳收租何以該民所佔之地歸同善堂經理其中是何確情並候警察廳併案查覆此批執照閱附

廣生源執事人張雲濤等稟批　候飭營口稅捐征收局查明詳覆以憑核辦仰卽知照此批

▲瀋陽縣署批示

關松林等批　稟悉　景彩報領之地係屬二畝並非六畝亦非挨邊滋生該地旣經　景彩墾種成熟自應歸其報領該民人所呈與勿庸議粮照發還此批

各埠銀行及糧食行市

十月十八日

●公主嶺 [illegible]

●四平街 [illegible]

●開原 [illegible]

[illegible]

股佈告
之股清即送交敝公司爲盼並
担認招股諸君亦新鼎力速催是禱
請各股東鑒
公立玻璃有限公司啓　中國電話七七〇號

凡西川風味兩廣讌稍南北点心中西大菜零劃食　無不精美　如蒙各界顧往價目格外從廉

十八日　茶園　芳翠南樓　茶園　內寺塔　茶園　後里康　演　園　里康平

要件

徵收厘稅考成條例（續）

第十四條　各徵收官年滿考成依照比較額短收者撤退

第十五條　徵收官年滿考成依照比較額短收一成以上者降等短收二成以上者褫革官職

第十六條　各徵收官如有侵吞隱匿情弊查有實據者褫革官職依法收繳

第十七條　徵收官如於稅率之外浮收病商或與商販串通舞弊減收者褫革官職依法追繳

第十八條　各厘稅局按月所收之欵由財政廳長各就該局情形酌定限期責令按數清解如有逾限以左之數分別懲處　收五日以上者記過一次收十日以上者記大過一次收半月以上者記大過二次收一月以上者撤退

第十九條　以上第十二條至第十五條如因特別事故收數不能足額時得由財政廳將確實情形詳請巡按使徵查無異咨陳財政部核辦

第五章　財政廳考成

第二十條　財政廳管理全省厘金及各項捐稅經該管巡按使年滿考成總額增收咨陳財政部查明盈額照額外增加獎勵條例給獎

第二十一條　年滿考成總額短收該管財政廳應予懲罰如左短收一成者減俸短收二成者降等短收三成者褫職前項減俸一得數視短收數之多寡酌定之但有特別情形者　部得咨由巡按使查明罰辦或由巡按使據實咨部罰辦

第二十二條　財政廳長對於所屬徵收官有侵吞徇隱浮收病商等弊未經覺察經財政部巡按使查知或經別告人發者降等有意隱匿者褫職

第二十三條　道尹管轄境內厘稅各局遇有徵收病商私使入已情事咨請財政廳長覈查明確依法懲罰者將財政廳長呈予失察處分如仍有意徇庇者褫職退

第二十四條　財政廳長對於厘稅各局違章濫用私人及勸薦長司者降等儻有得賄分贓情事查實褫革官職依法追究

第六章　附則

第二十五條　厘稅各局任用人員依左列各項之資格一保官准免考及試驗及格分發之縣知事二曾經保薦已准存記人員凡收數較鉅之局先儘以上兩項人員任用三本條例未經公布之前辦理厘稅等局徵收人員已滿二年多收三成以上或已滿一年多收五成以上有案可稽者四曾任州人員及前清候補同通州縣之曾充各衙門局所要差在差五年以上並無虧空參追之案者五曾充薦任官一年以上者　現辦厘稅各局人員其接事在本條例公布之前者得由巡按使督同財政廳確切查明分別去留更調加具切實考語咨陳財政部覈覆嗣後應照本附則之規定不得故違

第二十六條　委辦滿各局人員於任事造具出身詳細履歷送由本管長官詳咨財政部備查

第二十七條　各徵收官任用員司規程得由各省財政廳酌量規定詳請巡按使覈咨陳財政部核准施行

第二十八條　本條例自公布日施行

第二十九條　本條例施行後凡從前考成厘金及各項捐欵稅各法令及各省原有單行法與本條例不相牴觸者仍適用之

●來函●

敬啓者頃閱本月十四日　貴報東三省新聞欄內載有開原請兵勦匪一則內稱敝縣所屬拉馬廟子地方有大帮胡匪五百餘人將住戶王某綁去翌日又大肆搶掠勢甚披猖因兵力單薄是以請兵助勦等語查敝縣所屬並無拉馬廟子村名境內近頗安謐事關地方治安誠恐傳聞失實用特函懇　貴報館迅賜更正以昭核實是幸專此敬請

撰祺　開原縣公署謹啓

雜報

▲奉天▼

●院長兼充衛生顧問●

衛生醫院姚院長啓元學問淵博中西貫通盡心診治活人無算張兼巡按使熟驗其能特委充公署衛生顧問業經奉到飭狀蒞差視事矣　（水）

●成營長緝捕勤勞●

瀋鐵毗連之懿路河馬耳山等處有匪首馬利王起張海子等聚集多人捐綁奸淫異常[illegible]子[illegible]頗形充足歷飭訪緝[illegible]代獲成營務長聞警率同西北各路區官督飭長警協力緝捕不分畛域與賊鏖戰數日將匪首擊斃並傷賊六名當經趙寅生知事詳請巡按使查核給獎藉資鼓勵云　（水）

●工商會合併之近觀●

工商兩會合併已見明文[illegible]天工務會總協理坐辦諸人原係商會中人因意見各別而組織工會開幕以來欵項空虛幸在事諸人熱心會務得以支持現雖與商會感情稍洽非有魯仲連出而調說合併誠非易事　（成）

●遼陽視學因公來省●

遼陽西路視學員文子明以該屯安萬昌控爭學田一案由遼邑地方法廳而上訴高等廳推事質訊搜查兩造証據文某有証言之必要故於十五號同李村長邊學董等一併來省候質現寓大西門裡萃升棧云　（實）

●呈繳損壞槍械●

瀋陽縣知事趙恭寅氏以所屬鄉鎮警察事務所各路警區使用槍械已有多年其中槍件損壞不能應用者甚多日昨特飭該所限三日內務將損壞各槍械呈繳來縣俾便發交軍械廠重新修理以資應用聞經各路警區遵照呈繳云　（和）

●冒充稽查被拘●

慶豐茶園昨夜演劇時向坐客打票間有杜樾字魁生者自稱係二十七師稽查例不買票該園以師部稽查均有一面之認識惟此之稽查情係生疏且窺視其人亦不類當即詢該師稽查處果係冒充經五十三旅游擊隊長信臣派隊拿送警廳拘押云　（實）

●兌現互毆●

興業銀行門首每日午前十時即有無數換現者擁擠其間該銀行以換現者須先後爲次將衆人排列成行由來已非一日昨日行列中間跳出二人一爲李姓一爲江姓因擁擠互有冒犯兩人俱不能耐遂跳出格鬪約及數秒鐘各負傷痕後經衛隊以木棍擊之兩造始罷　（滔）

●覷死如歸●

十六号下午三句鐘將軍府令由模範監獄提出節前搶掠洋商之盜犯田某一名押赴大南邊門外鎗斃該犯沿街索酒自稱田老爺帶匪六百餘名自爲首魁死也值得這算什麽來世再見云云　（寔）

●魂靈飛去●

昨有一龍鍾老婦步履蹣跚已失常態由大東門至大南門途經大街堂前適迎面來一運物馬車疾走如飛該老婦躲避時未及注意竟失腳墜至道西之深坑內立即氣絕馬車知以肇禍遂疾馳而逝後有知該婦之住處者當報告其家屬云　（滔）

●室在人亡●

鎮安人周某因就學某校寓在省垣與一天津半老秋娘顧姓打夥度日稅居西門裡將及半載在周某以爲鍾情該婦漸長色衰問津無人若合度至渠畢業耗費無多較之單獨寓宿差勝遠甚且將服履儘數交與收管昨又付與該婦洋蚨四十番而出迨至回寓而顧已席捲一空不知何往矣　（實）

●罰充苦力●

九門外四等妓舘三順堂堂班張福海性好賭博昨晚十二鐘後在該堂招集賭徒多名大推牌九詎料被該處巡邏警察偵知當即進院抓獲賭犯六名一併送由警察廳懲辦聞經該廳司法科各罰苦力二十日云　（和）

●禁售淫書●

警察廳宋墨林廳長以趨利之徒每由千金寨等處辦到各種春宮淫書暗中出售浮蕩子弟爭相購買當茲改良教育時代此等相片殊於風化有碍已飭各署警兵一体查拏矣　（和）

●遇人不淑●

日昨瀋陽縣東首道傍席地而坐者一年約三十左右之郎婦懷抱赤子如泣如訴圍觀多人細詢之該婦城南砲窑張姓因其外子不能盡扶養之義務轉瞬嚴冬將墳攜墾是以來城請求離婚於法庭行至斯處其夫追及正牽挽相持道左間經崗警問明理由勸令息訟外子無言而該婦仍剌々不休云　（寔）

●煙婦被逮●

禁煙功令雖嚴而一般黑籍中人仍然不知悔悟日昨大南門外東埌塲住戶尹木匠之妻胡氏正在室內噴雲吐霧不料一縷清煙達於牆外被巡邏兵偵知鳴笛呼警將該婦拿獲送廳懲辦矣　（滔）

●富戶犯烟●

小東關小什街北門牌四百九十號住戶牟景臣家道殷實素有烟癖迄未戒除倚恃家宅深大警察不敢查拏故明目張胆毫無顧忌昨午後一鐘時牟景臣正在開燈私吸之際不期被該處巡警偵知即時闖進院內將烟具一併送由警察廳轉送地方審判廳判罰云　（和）

●行人被刼●

城東四家子屯農民郝占雲日昨進城購物傍晚歸家途經關帝廟突由廟內跳出二人各持木棒向郝某頭顱亂擊郝某見勢不佳當將所購物件及代他人由當舖贖出之衣包一併遺棄乘間脫逃計值約在二十五元左右云　（滔）

●私宰母猪●

小北關大街廣盛肉舖執事人曾竣盛專事私宰母猪蓋以假戳希圖漁利昨早又私宰母猪一口在東菜塲設攤售賣不期被該處巡警偵知即時抓獲連母猪送由警察廳懲辦云　（和）

▲營口▼

●梨園罷歌●

大西關平康里鳴盛茶園爲小桂元所組織開演數月賠累不堪拖欠坤名角色包銀甚夥現因座客稀少無力支持已於十六日報明警廳閉歇免交捐欵矣　（水）

●現銀缺乏●

近日凡持東三省官銀號之紙幣往該號兌換現銀先者無論持幣多少每人僅換給現洋一元凡持交通銀行紙幣在該行兌換現銀元者每人換給小洋五元每日兌換時間僅二點而已茲經詳細調查非該行號不願兌換實因現銀缺乏之所致

●籌築水塘●

魏相臣陳茂亭藍寶亭楊蘭坡祝如濱等刻擬募義捐在埠外郜家屯村北頭修築公共大水塘以供衆戶之飲料已得郜家屯衆會首之同意不久即將擇定地址着手開辦云

●大糞會成立●

有某某等重要人物在埠西組織大糞會嗣後凡關於街巷厠所及住戶院內厠所中大糞均歸該會向官署承包再包與拾糞夫檢拾聞該會業已成立矣

▲牛莊▼

●所長辭職不准●

本鎮預警常駐所所長魏君貫一前因私事累身不克兼顧呈請辭職縣知事以該所長有功無過辦事勤能對于預警事宜無不整頓批飭不准

▲安東▼

●娼窰設賭●

平康里三等娼窰桂寶堂屢次設賭日昨晚間十二鐘時被分治署司法警察查夜偵知當塲拿獲賭犯四名賭具俱副一併送案遂即堂訊判罰苦力兩月期滿責放不容折贖云

●容心害人●

鄉五區前大東溝地方復升源商號發行紙幣若干日前該鄉商務分會差人持帖向該號換錢該執事劉殿元不惟不付反敢行毆被該分會報明警察查拿劉某即乘隙潛逃來安日昨五區警士前來辦公在三不管地方撞遇劉某恃强毆打警士被日警派出所帶去問明情由即行引渡諒必能按法懲處焉

▲黑山▼

●禁止嗎啡●

縣署奉高等廳令開查嗎啡一物雖屬藥品然攷其性質較之雅片爲害尤深若不從嚴懲辦流毒非淺現遵部令自打被打嗎啡針各犯照新刑律雖無治罪明文現遵大理院頒到新章凡打嗎啡者應依照毒律治以刑罪云云我邑一般黑籍中人應亦知所自戒焉

●捉獲烟犯●

城外某村陳興橋素有烟癖終未戒除現已家資耗盡於日昨來城在某處吸食被警所某稽查當場拿獲如何罰辦容訪再誌

▲義縣▼

●再誌售賣鴉片嗎啡者●

月之十号本報載有大佛寺東胡同劉雅亭久吸洋烟至今未戒並兼售黑白大獲厚利各情茲經詳查實係北胡同劉喜增所爲與東街路北大佛寺附近洋藥房馬先生合夥營業已有數年前報所載係傳聞之誤

●色念未灰●

惠豐當與滙通玉錢舖兩号財東兼執事張賀豐素好冶遊不安本分前與附近關家胡同陳忠之妻戲言調姦該婦不允致起衝突經劉老雅李老漢等調和完結人所共知而張某淫心未死時常想念陳妻月之初旬張某又入陳宅强姦經婦勸走是日與少夫核定預備尖刀一把待張某再去與之拚命倘張賀豐猶不知改恐不免飲刃之悲也

▲鐵嶺▼

●查學員下鄉●

教育公所以時屆秋季查學之際茲已分別委定東路李芳林南路王如山西路魯秉信北路郭震均已出發首途該所實函請警察各分區妥爲保護以免不測云

●引渡鬍匪●

鬍匪計某左某各持自來得手鎗在雙廟子地方刼搶被日本警察拿獲於日昨將該盜犯二名鎗兩顆子彈一百餘粒手鐲一付一併送交警察事務所懲究云

●行使僞幣是否知情●

邑人裴某今早在南門裡福源當行使僞幣積號被該當櫃夥看出據裴某聲稱係伊外甥郭某煩伊前來贖號幣之眞僞伊實不知當經該當舖報知崗警將裴某帶往警察二區未悉如何根究云

●店主昧良●

苦力邊某寓在南關某客店昨早出外工作將隨帶衣服包交與該店主收存不意晚間同店衣包丟失當向該店主討取店主堅不承認邊某無可如何遂在警察二區控告經該區官將該店主喚區再四勸論始承認賠償了事不意取保之後事竟反復仍稱並未見有衣包等情不肯賠償事後未悉如何了結云

●兇犯緝獲●

邑南腰堡住戶苗振華前因胡匪至伊家綁去學生一名並將振華槍斃詳報在案該管區官現派警在山城子將此案兇賊劉洛宧一名訪獲寄押該處警區日昨已派警前往提取該犯矣

▲昌圖▼

●警察各回防所●

謠言蠭起駭人聽聞區署特頒戒嚴令藉維公安並將警察一區各分駐所警察均調城防守以資嚴密而厚警力現在謠言頓息地面頗形安謐日前警所已令各分駐所馬警一律仍回原防以資保衛而靖地面云

●四等娼窰遷移平康●

公園迤北修築平康里藉興市面現已築成乃因歐戰影響商業蕭條現雖新經登市而洋商均觀望停買以致外邦客少加以錢法緊急商販裹足平康亦因之不振前經警察所將王八街四等娼妓均令遷移平康俾免房屋之空閑云

▲錦縣▼

●抗捐逞兇●

錦縣捐務處每月派書記二名持賬赴四關攤床收取月捐辦理已久日昨該局派潘某往收九月份月捐行至南關鐘酒局對門王中小包舖取捐王某硬要短少銅子二枚因之遂起口角王某竟將潘某頭部打破血流不止經崗兵將王某送交警察事務所不知如何懲辦云

▲開原▼

●擢升巡官●

南路沙河子巡官張斗南因事辭差遺缺以中區二分所巡長張興亞君升補查張君係警務畢業生頗諳警章在警界充差多年甚有經驗此次任職定有一番整頓焉

●捕拿花會●

花會賭局久干例禁自民國成立以來警界人員嚴厲查拿早經斷絕詎今秋有賭棍在租界地開設會局二所巧騙民財被第四區何區官偵知照會日警署許可即將該會局拿獲共拿賭犯十餘名業經送縣懲辦如何君者可謂除惡安良矣

●懲罰煙犯●

日昨禁煙所巡丁劉仲元等在城西叢狐家子屯拿獲烟犯葉廣元一名當時搜得烟具等物將該犯帶至縣署經章知事判罰洋一百元釋放

▲西豐▼

●暗娼隨人●

梨花胡同羅大娟性極淫蕩交結不知幾許男子矣素與神樹勝春有染後有人從中周旋竟作小星於日前迎娶其他熟客不知醋海中之波瀾如何焉

●竊賊大膽●

前晚公興店東王某家被賊竊去衣服四十餘件並被綁若干查該店四面皆有崗兵不知從何處逃逸云

▲長春▼

●預備夜防●

縣知事易湘涵氏以向來各警預備夜防必須至冬初之時然長春爲良莠咸集之區又加歐亞戰潮正熾人心易生驚怖若　早期預備夜防誠恐歹人煽惑致擾治安故特函知姜警長趕速籌劃夜防以保地方之治安而免宵小之乘隙云

●病骨支離●

五區巡警有白某者智勇兼全屢爲上峯所嘉許不料月初偶得傷寒症該區因限于額數將伊革出另補該白某在店調養因手中空乏舉目無親調治罔效現已奄々待斃警區亦無人過問聞者無不生憐云

▲吉林▼

●禁止軍人冶遊●

將軍署近令駐省陸軍防營略謂軍人首重品格倘品格不端即失敎嚴近查軍人時有冶遊娼寮妓舘滋生事端實屬違背軍紀除飭令憲兵營一律查拿外仰各軍官一體遵照務須嚴爲約束所屬倘有故違定即依法懲辦決不寬貸云

●自由婚姻之惡果●

省垣民女王姓曾肄業于某校姿質聰穎師友多器重之乃女年少性動竟與新開門外警兵王某訂盟其母不允涉訟不知如何將其母判決十五個月之有期徒刑女與王得遂其婚王挾女赴哈爾濱度日無如既失職業又乏積蓄因此日益困難近有自哈埠來者云王已將女賣入哈埠某妓舘作皮肉生涯其母得此惡耗大爲悲痛擬控王以賣妻之罪云

▲哈爾濱▼

●商業蕭條●

自德俄起衅以來商業異常冷淡外貨停運營業維艱僑哈商人以登萊屬爲最多該地兵連禍結不免眷念故鄉於營業上置之不理聞秋節後下等商號之擬歇業者不可勝數云

●嚴查旅店●

警察事務所奉令謂近來各區有由外潛入胡匪之耗恐致不測仰各分區務須飭警密查旅店伙房娼寮等處以防奸徒而清盜源云

●俄婦女沿街勸捐●

哈埠俄國婦女手攜洋鐵筒並英法俄及其他同盟國國旗沿街募集捐欵扶助戰地紅十字會云

●請欵修補江堤●

濱江商務分會以江堤關係全埠逐年修補自應籌欵以謀維久日前特請縣行政公署將從前自治公所經收沙土捐及食品小市地租兩項欵歸該會作爲修補江堤之用云

●車上丟失物件●

八雜市吳迷子胡同妓女張桂英日前因事欲赴長春當携包裹行李顧車赴站不料行至西門外遺失衣包一個該妓意係車夫竊取向之盤詰車夫不認以致互相口角詎被崗警皆見遂將該二人一併帶局審訊

二一牖軒隨錄　（續）

（禮堂）

周世韻文。萃於詩中。他經亦屢見之。其見於彝器中者。亦頗不乏。其箱大者。謂爲詩之逸篇可也。如歷鼎云。歷肇對元德。孝友惟刑。作寶尊彝。其用夙夕將享。刑與享爲韻也。叔夜鼎云。叔夜鑄其斷鼎。以征以行。用侃用享。用饋眉壽無疆。用三韻也。史冗簠云。史冗作旅匡。從王征行。用盛稻粱。其子子孫孫永寶用享。用四韻也。叔家父簠云。叔家父作仲姬匡。用盛稻粱。用速先囗。諸兄用蘄。眉壽無疆。哲德不忘。子孫之光。用六韻也。毛公小鼎云。毛公旅鼎。亦唯敦我。用囗速我友。（韻）既其用友。（韻）亦弘唯孝。（韻）肆毋有不讐（韻）是以壽考。（韻）殳季良父壺云。殳季良父作敬姒尊壺。用盛旨酒。用享孝于兄弟婚媾諸老。用祈匄。眉壽其萬年。靈終難老。子子孫孫是永寶。皆用五韻。

本工廠開設長春西三道街專售織襪機器不但織物潔淨漂亮每盤能織男女四季各種洋襪而且最易學習本工廠有專人教授茲織襪應用各色洋線零料一概發售自九月起大減價三個月期內價値格外從廉恐賜顧諸君未能週知特登報端佈告

義興織襪工廠
主人謹啓

三炮臺香煙

注意
三炮臺煙味
質優美價値
又廉各界諸
君勿失好機
請速購吸

本號開設奉天城內銅行西銀行胡同（坐南向北新式門樓）三間歷有年矣物美價廉久蒙各界諸君惠顧今本號特由津申聘請名師（研究五族應用）時式

乾元溥金店

各種花卉首飾盃盤器皿（精巧無不）專造赤金代簧手鐲表鍊手留（各樣民活一概俱全保實足工資亦外克己）童叟婦女無欺諸君賜顧者請認本號金字牌匾不悞主顧

本號謹啓

頂上洋白糖

英商太古洋行

保火險公司

東三省各處均有代理

▲●各種紙張　雜貨
●各種布疋　洋線　俱全
●保險代理　橫濱火險公司
●

光明洋行

總行　奉天大南門裡　電話日華二一九番
分行　大連大山通三十七號電話六〇一番
長春　大阪　龍口

京奉鐵路載運土貨糧食特別減價廣告

啓者本局現奉交通部飭奉大總統諭自歐洲戰事發生航運減少所有本國鐵路運載土貨應將向有脚價酌擇數種暫行核減以振商業米糧一項尤宜格外減輕俾廣流通等因當經本局酌擬減價辦法詳奉交通部批准照辦茲將各項土貨糧食名目及減價辦法開列於後自本月十日起至民國四年二月底止爲實行之期各客商希即注意此佈

計開

一大豆　豆油　豆餅
一由新民府至奉天段內運往營口者准照專價九折核收
一由新民府以西至錦州段內運往營口者照定價八五折核收

一糧食
現定運二百英里以內照專價九折　二百一里至二百五十里照專價八五折
二百五十里至三百里照專價八折　三百一里至四百里照專價七五折
四百里以外照專價七折

一花生　栗子　白菜　水果　核桃
由胥各莊　灤州　昌黎　山海關　盧臺等處
運往各站係整車者照定價九折核收零担不在此例惟花生栗子不能同裝一車以杜取巧

一毛鞋　芝蔴　棉花
以上三種無論運往何站照定價八五折核收

一灤州木料　指由熱河水路來灤之貨
無論運往何站照定價八五折核收

一運貨回空蔴袋　食糧　豆蘇　花生等類
照定章減收半價

以上減價辦法自十月十日起至民國四年二月底止

吉林濛江縣清丈放荒廣告

本縣現經奉飭清丈放荒定於本年陽歷八月起民國四年三月底止爲實行清丈之期如領濛江縣荒地者務於期限內各持票照來縣呈驗報名註册俟起員到地丈量清理特此廣告

大連臭水屯泡子會

小野田洋灰公司大連分行

關東都督府
南滿鐵路會社　實用

本分行每年製造數百萬餘桶

總代售處　三井洋行

本店　朝鮮京城南大門通
資本金壹千萬圓
總裁　市原盛宏

朝鮮銀行奉天出張所

奉天小西關路北
電話　日長五二一　中分局一八三　所長舍宅日長五二二

支店 出張所　東京、大阪、大連、安東縣、長春、平壤、仁川、大邱、群山、木浦、馬山、新義州、會寧、元山、釜山、鎮南浦、

凡關於銀行普通各項事務本銀行咸可辦理而尤力求敏捷詳確以期無負各界之主托並於中外各通商巨埠設有代理之處以便往來匯兌本銀行發行之紙幣無論與何時皆日本銀行發行之兌換劵相同而可按日銀票面照本面劵額之數目換兌

橫濱正金銀行

奉天支店
奉天城內四平街　電話十二

資本金四千八百萬圓
公積金千九百二十五萬圓

總店　橫濱
支店　神戶　東京　長崎　大阪　倫敦　里昂　紐育　桑港
孟買　布哇　喀達　喀囉　香港　上海　長春　安東
北京　大連　旅順　營口　遼陽　鐵嶺　天津　漢口

孤兒院特別啓事

本院現已遷移小南關維城學堂間壁辛壬奉羅補屋經費維經補助濟困難端賴一般慈善家資助所本院捐册爲時已久早日賜還以應用素仰諸君慈善爲懷願募助必多應請將捐欵捐册必能踴躍輸將也

鄙人向在奉天日本赤十字病院充任齒科醫士現因友人之請自開齒科醫院于小西邊門外（商埠以便中外士商來院求治）術精費廉迥異坊間間世之牙醫應亦爲各界人士之共認患齒病者盍興乎來

小西邊門外商埠局樓房（舊菜市場對面）

江口齒科醫院長

齒科醫　江口航　敬白

請人廣告

今有某商要請同事三位月薪從豐各須有保證金暫存爲據如願就者可請小西邊門公園後身英美煙公司馬振之君指引面談

蔡騰甫啓

請看 馬車大減價

敬啓者本號鄉友由上海運來頭號象皮輪子玻璃馬車壹輛車身堅固永不損壞價亦便宜如各界諸君欲購買者請駕至奉天大西門裡鴻昌洋服店面議可也

本店謹白

恭頌大德

奉天興城縣西北沿邊東南沿海每至青紗障起即爲匪人出沒竄擾之區附近一村莊鄉人勸贖持械搶掠之案時有所聞居民寔不堪其苦自我陸軍二十八師步兵五十六旅一百十二團第一營營長輔臣張君駐防斯土以來晝夜督隊梭巡不辭勞瘁期以除莠安良爲天職猶復密遣偵探設法搜尋即逐日火車到站必親往盤查容詢詰是以匪徒遠遁閭閻安堵行旅無驚其尤可頌者御兵有法紀律嚴明數月於茲兵民相安無事興城全境人民得以安居樂業者皆出自張君之所賜也叨此大德無以爲報謹爲數語以誌報端藉以表其感戴云爾

興城縣全境紳商人民同啓

戒煙諸君注意

官准老牌

煙

紅色戒煙丹

鴉片與嗎啡之害人人甚深有識者皆思設法將該兩種害解去何者凡有鴉片嗎啡兩種癮者輕則体弱帶病重者大病戕身每日犯此病致死者就東三省一區域言之已達數百人之多無論何等人一犯此症即離死亡不遠現在中國人以深知此病之不可久犯也特購求對症良藥而不可得本商行主人向與中國人痛癢相關不惜重貲製出紅色戒煙丹以祛中國人之鴉片嗎啡兩種毒害此藥不燥不濕深合中國人之体質服用十數日即可戒癮戒癮後無他種毛病出現較之他種藥尙稱適宜再者他人所製鴉片嗎啡各藥食之並不能斷癮實可添癮蓋其中含有鴉片及嗎啡故也本藥業經奉天總領事署派醫士化驗證明確無該兩種毒質之加入是本藥勝於他藥者也對於購買者又非常便利各處設有代賣處請諸君一嘗試之如以外各地方尙有欲代爲担任代賣者均可直接向本藥房辦理特此廣告

總發行　奉天十間房　光祐商行藥房　電話三七番一

分售處　各地各藥房洋行